

【①羽咋市 洪水災害ハザードマップ】

羽咋市
羽咋川・子浦川 洪水ハザードマップ

想定最大規模 [浸水想定区域指定の前提となる降雨条件]
 羽咋川: 1日の総雨量708mm
 子浦川: 1日の総雨量781mm
 約1,000年に一度の降雨

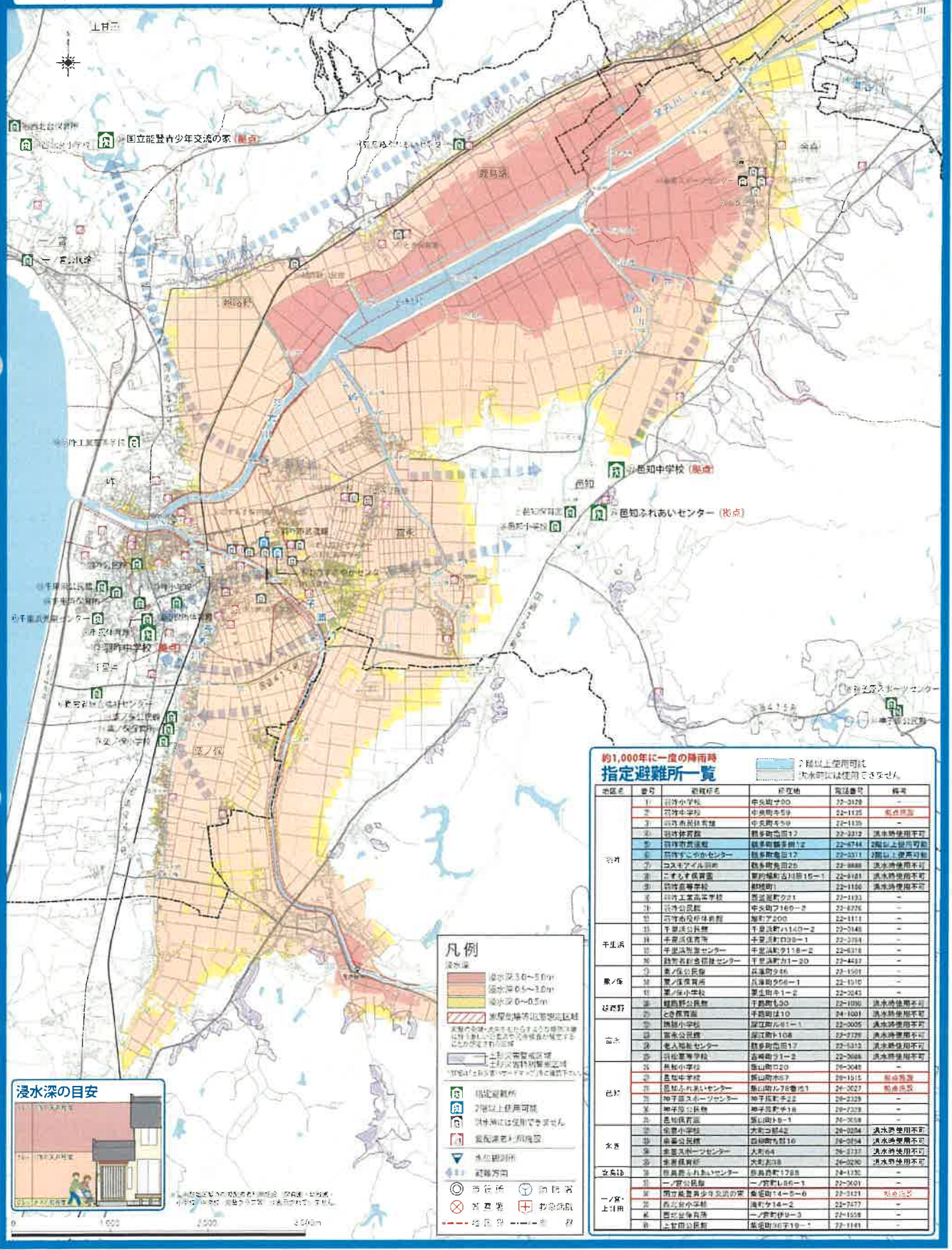

凡例

浸水深
 浸水深3.0~5.0m
 浸水深1.0~3.0m
 浸水深0.5~1.0m

家屋倒壊等危険指定区域
 本図の浸水想定区域とは異なる浸水想定区域は、国土交通省の浸水想定区域図を参照してください。

指定避難所
 2階以上利用可能
 2階以上は使用できません
 要配慮老人/利用施設

水位観測所
 観測所

市役所
 消防署
 警察署
 救急病院

指定区域
 市界

約1,000年に一度の降雨時
指定避難所一覧

2階以上利用可能
2階以上は使用できません

地区名	番号	避難所名	所在地	電話番号	備考
羽咋	1	羽咋小学校	中央町20-2	22-2129	-
	2	羽咋中学校	中央町5-9	22-1135	指定避難所
	3	羽咋南公民館	中央町5-9	22-1135	-
	4	羽咋体育館	鶴巻町12	22-2312	洪水時使用不可
	5	羽咋市民センター	鶴巻町12	22-2744	2階以上利用可能
	6	羽咋市民センター	鶴巻町12	22-2311	2階以上使用可能
	7	コスモアール館	鶴巻町25	22-8888	洪水時使用不可
	8	こども未来館	鶴巻町古川15-1	22-8181	洪水時使用不可
	9	羽咋高等学校	鶴巻町1	22-1166	洪水時使用不可
	10	羽咋工業高等学校	鶴巻町21	22-1131	-
千早浜	11	千早浜公民館	中央町2169-2	22-8276	-
	12	千早浜公民館	千早町200	22-1111	-
	13	千早浜公民館	千早町2140-2	22-2148	-
	14	千早浜公民館	千早町1000-1	22-2161	-
	15	千早浜公民館	千早町118-1	22-6318	-
兼保	16	兼保公民館	千早町1-20	22-4437	-
	17	兼保公民館	兼保町246	22-1501	-
	18	兼保公民館	兼保町956-1	22-1510	-
比野	19	比野公民館	兼保町1-2	22-2043	-
	20	比野公民館	千早町130	22-1030	洪水時使用不可
	21	比野公民館	千早町110	24-1001	洪水時使用不可
富永	22	富永公民館	富永町81-1	22-2005	洪水時使用不可
	23	富永公民館	富永町108	22-2729	洪水時使用不可
	24	富永公民館	鶴巻町10	22-5312	洪水時使用不可
	25	富永公民館	富永町31-2	22-2088	洪水時使用不可
比野	26	比野小学校	比野町20	22-2088	指定避難所
	27	比野中学校	比野町67	22-1515	指定避難所
	28	比野公民館	比野町75番地3	22-2027	指定避難所
	29	比野公民館	比野町2-2	22-2129	-
水巻	30	水巻公民館	水巻町18	22-2129	-
	31	水巻公民館	水巻町18-1	22-2558	-
	32	水巻公民館	水巻町42	22-2024	洪水時使用不可
	33	水巻公民館	水巻町10	22-2024	洪水時使用不可
立石	34	立石公民館	立石町64	22-2127	洪水時使用不可
	35	立石公民館	立石町18	22-2020	洪水時使用不可
	36	立石公民館	立石町128	24-1232	-
	37	立石公民館	立石町186-1	22-2601	-
一ノ宮・上川	38	一ノ宮公民館	一ノ宮町14-5-6	22-3121	指定避難所
	39	一ノ宮公民館	一ノ宮町14-2	22-2127	-
	40	一ノ宮公民館	一ノ宮町14-3	22-1528	-
	41	一ノ宮公民館	一ノ宮町16-19-1	22-1181	-

②【羽咋市 土砂災害ハザードマップ】

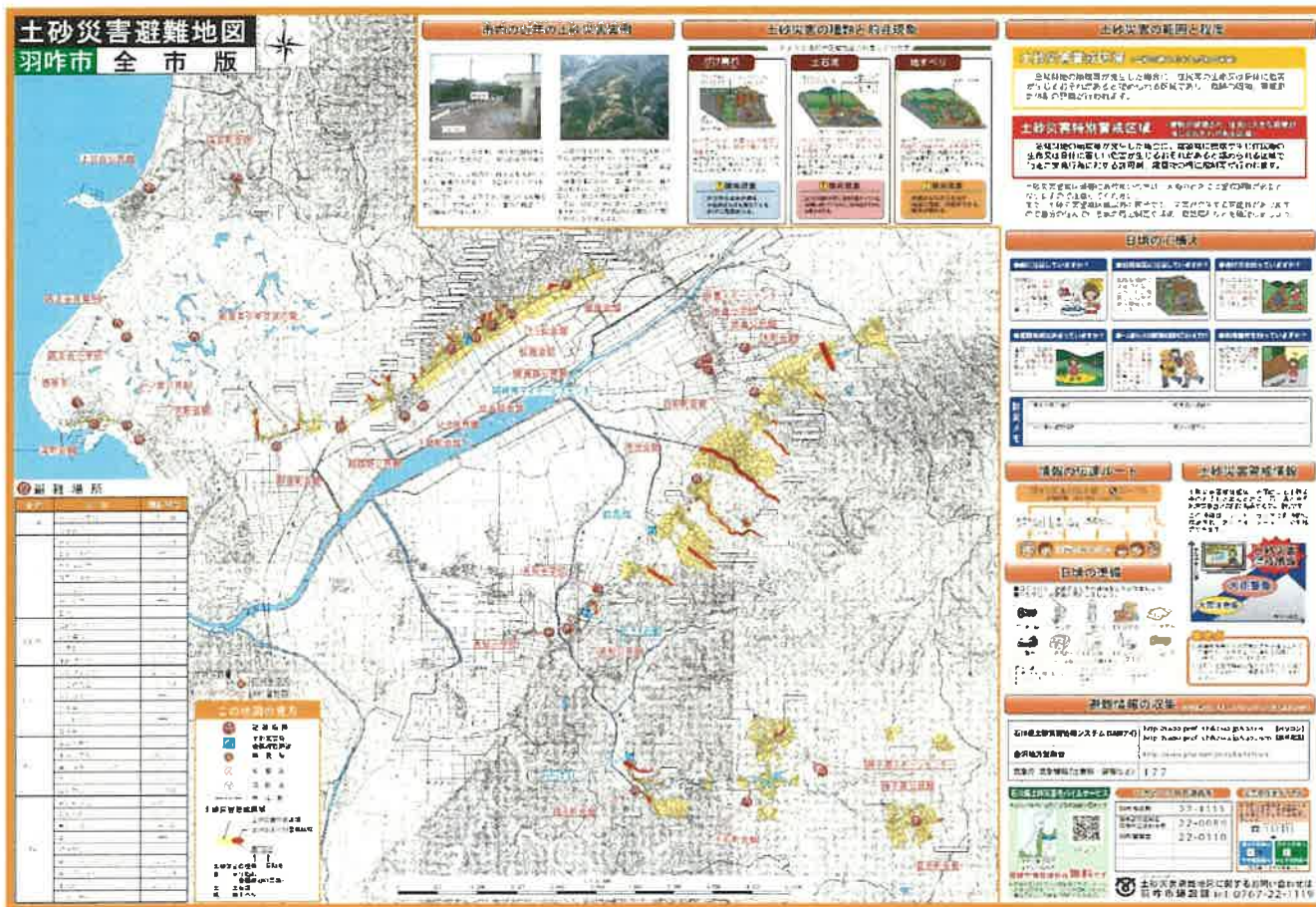

③【羽咋市 地震ハザードマップ】

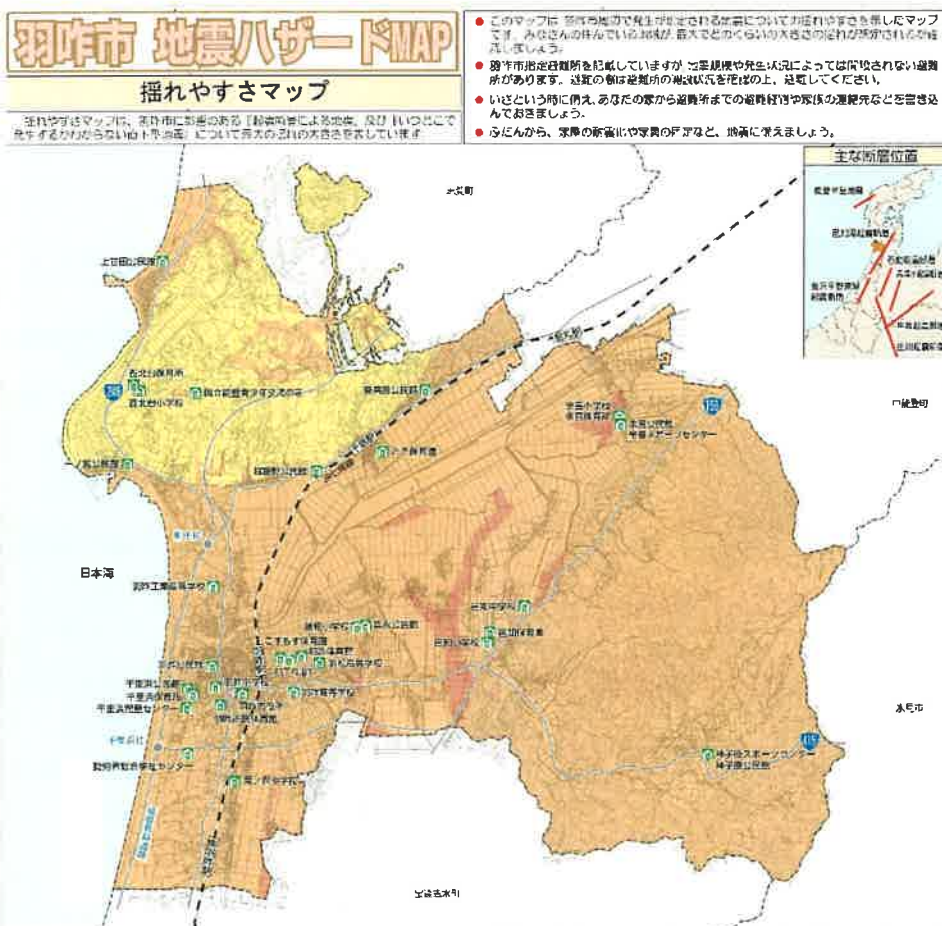

情報伝達方法

羽咋市災害対策本部 0767-22-1111

市民のみなさん

マップ(記号)の見方・震度の目安

震度	被害状況
6.0	6強
6.5	6強
	7

避難所一覧(地震時)

施設名	電話番号	施設名	電話番号
平塚小学校	22-1103	北野小学校	22-1535
北野小学校	22-4226	中野小学校	22-0289
中野小学校	22-0129	下野小学校	22-0345
羽咋市役所	22-1111	上野山小学校	22-2379
羽咋市立健康センター	22-1120	平塚小学校	22-1330
平塚小学校	22-3888	北野小学校	22-1034
北野小学校	22-8181	中野小学校	22-0290
中野小学校	22-2212	下野小学校	22-0194
下野小学校	22-1188	上野山小学校	22-2377
平塚小学校	22-0148	北野小学校	22-1720
北野小学校	22-0294	中野小学校	22-1001
中野小学校	22-0378	下野小学校	22-1080
下野小学校	22-0368	上野山小学校	22-0001
上野山小学校	22-0243	北野小学校	22-1077
北野小学校	22-0296	中野小学校	22-1599
中野小学校	22-2722	下野小学校	22-3121
下野小学校	22-0388	上野山小学校	22-1141

お問い合わせ

羽咋市役所 じい黒花市南地割A200
0767-22-1111(代表)
伊波 22-1535(常設)
羽咋市ホームページ
TEL: 22-1330 FAX: 22-1119

津波避難地区

羽咋市 全市版

津波による避難勧告等がありましたら
速やかに高台へ避難しましょう。

想定津波（奥湾）
最大津波高：6.4m
第一波到達時間：35分

想定津波（湾）
最大津波高：5.3m
第一波到達時間：34分

想定津波（千里浜）
最大津波高：3.7m
第一波到達時間：35分

凡例	
	津波高2.0m以上
	津波高1.0m未満
	避難地区

注：図上での津波は、この図の範囲内、2.0m以上2.0m未満に示されています。津波の高さは、地形や建物などにより、図上よりも高くなる場合があります。

※津波は、この図の範囲内、2.0m未満に示されています。津波の高さは、地形や建物などにより、図上よりも高くなる場合があります。

番号	避難場所施設名	電話番号	番号	避難場所施設名	電話番号
羽咋地区			奥永地区		
1	羽咋工業高等学校	22-1193	19	白永公民館	22-2728
2	羽咋小学校	22-0129	20	瑞穂小学校	22-0005
3	羽咋戸役所	22-1111	21	老人福祉センター	22-5313
4	羽咋中学校	22-1135	22	羽咋高等学校	22-0885
5	羽咋市民体育館	22-1135	高知地区		
6	ニス+アイル羽咋	22-9888	23	高知中学校	26-1515
7	こすもす保育園	22-6181	24	高知ふれあいセンター	26-0027
8	羽咋体育館	22-3312	25	高知小学校	26-0048
9	羽咋ここやかセンター	22-3311	26	戸和保育園	26-0959
10	羽咋戸武蔵館	22-6744	余吾地区		
11	羽咋高等学校	22-1166	27	余吾公民館	26-0254
千里浜地区			28	余吾小学校	26-0204
12	千里浜公民館	22-0148	29	余吾スポーツセンター	26-3737
13	千里浜保母所	22-0764	30	余吾保育園	26-0290
14	千里浜児童センター	22-6318	高島路地区		
15	羽咋五輪会社センター	22-2700	31	高島路公民館	24-1730
粟ノ保地区			越路野地区		
16	粟ノ保公民館	22-1501	32	越路野公民館	24-1850
17	粟ノ保保育園	22-1510	33	とぎ保育園	24-1001
18	粟ノ保小学校	22-0243	一ノ宮・上甘田地区		
—	—	—	34	西北台小学校	22-7477
—	—	—	35	西北台保育園	22-1559
—	—	—	36	能登青少年交流の家	22-3121

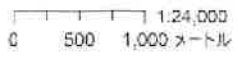

津波避難の心得8箇条

- 地震を感じたら身を守る!**
 - まず地震から身をまもる
 - 火の始末をする
 - 避難の準備をする
- 正確な情報を得る!**
 - テレビ
 - ラジオ
 - 市の広報(防災無線等)

※デマや噂にあわされないよう注意
- 避難情報が出たらすぐ高台へ!**

津波警報や避難勧告等があれば、ただちに高台など安全な場所へ避難しましょう。
- 避難は徒歩が原則!**

道路にガレキ等があれば自動車は渋滞を招き、かえって危険です。

※日中は自転車も可
- 海辺や川縁に近づかない!**

地震により護岸や堤防に損傷の恐れがあります。海辺や川縁からただちに離れましょう。
- 率先して避難する!**

「津波だ、逃げる」と大声を出しながら、率先して避難しましょう。
- 地域での協力が大切!**

お年寄りや体の不自由な方々に声をかけたり、ご近所で助け合いましょう。
- 水が引いても勝手に戻らない!**

津波は何度もやってきます。避難解除まで避難場所等に留まりましょう。

本地図作成目的

この津波避難地図は、東日本大震災の教訓を踏まえ、

- ・日本海東縁部(マグニチュード8.5)
- ・能登半島東方沖(マグニチュード8.0)
- ・能登半島北方沖(マグニチュード8.1)
- ・石川県西方沖(マグニチュード7.8)

の4つの最大クラス想定地震のうち最も津波による浸水が予想される『能登半島北方沖』(海岸線への第一波到達予想時間約35分)が発生した場合の浸水状況を基に考えられる最悪のケースを想定しています。

本マップを災害発生前から活用していただき、災害発生時の被害軽減に役立てていただくことを目的としています。

津波の特徴

- 津波は速い**

時速800km 時速350km 時速100km 時速36km

津波は水深が浅いほど速くなりますが、それでもオリンピックの短距離選手並の速さです。
- 地形で津波は変化する**

津波の高さは海岸付近の地形によって大きく変化します。
- 引き波がなくても来る**

地震の起こり方や地形によっては引き波がおこらなくても津波がくることがあります。
- 2度、3度と繰り返す**

津波は繰り返してきます。第1波が最大とは限りません。

本地図の解説

避難地図面における浸水深とは、地面から陸上にあがった津波の水面までの高さです。浸水が想定される地域を浸水域とします。本地図の想定浸水深データは、平成23年度石川県津波浸水想定調査の結果を基に、浸水深2.0m以上(濃赤)と浸水深2.0m未満(薄赤)に分類して表示してあります。津波による浸水深がたとえ20~30cm程度であっても、それ自体が大きなエネルギーをもっています。水かさがあれば体が浮き上がり、大人であっても流されてしまいます。

また、想定の不確実性を考慮し、浸水域に近く、標高が比較的低い地域を要避難区域(黄色)に設定しています。浸水域と要避難区域を合わせて「避難対象区域」に指定し、津波警報等が発せられた際には必ず避難してください。

「避難対象区域」に指定されていない地域にお住まいの方でも、発生する地震の規模によっては浸水の可能性があります。想定の不確実性を考慮して、津波警報等が発表された際には十分にご注意ください。

日頃から津波避難に備える

- 1 避難場所・避難路を決めておく**
 - 避難場所を決める
 - 自宅からの避難路を決める
 - 2.の代わりに避難路を決める

※避難路はなるべく大きな道を選び、海や川の付近は避けましょう。

※道がふさがりなどの想定外への対処として避難路は複数検討しましょう。

※職場や学校から避難する場合も、同様にみんなで決めてみましょう。
- 2 避難路を実際に歩いてみる**

避難路を決めたら、実際に歩いて安全性を確認しておきましょう。また避難にかかる時間も確かめておきましょう。
- 3 ご近所でも話しあう**

地域全体の避難のため、お年寄りや体の不自由な方を避難の際にどう助けるか話し合いましょう。
- 4 防災訓練に積極的に参加する**

地震や津波といった災害は突然やってきます。そのため日頃の心構えがなくては、いざという時に対応できません。自治体などで行う防災訓練に積極的に参加し、防災知識と対応能力を身につけておきましょう。

非常時持ち出し品の準備と確認

<input type="checkbox"/> 懐中電灯	<input type="checkbox"/> ラジオ	<input type="checkbox"/> 飲料水	<input type="checkbox"/> 非常食	<input type="checkbox"/> タオル
<input type="checkbox"/> 貴重品	<input type="checkbox"/> 救急セット	<input type="checkbox"/> 衣類	<input type="checkbox"/> ローソク、ライター	<input type="checkbox"/> ロープ

必要に応じて準備する品

<input type="checkbox"/> ちり紙	<input type="checkbox"/> 使い捨て食器	<input type="checkbox"/> しゃんけん
<input type="checkbox"/> 粉ミルク、哺乳瓶、おむつ	<input type="checkbox"/> ドライシャンプー	<input type="checkbox"/> 生理用品
<input type="checkbox"/> ヘルメット	<input type="checkbox"/> 軍手	<input type="checkbox"/> 口拭き紙

津波情報、避難情報の伝達方法



災害用伝言サービスの使い方

- NTT災害用伝言板ダイヤル「171」
- 伝言の録音 171 → 1 → 市外局番 - 0000 - 0000
ガイダンスに従う 自宅の固定電話番号
 - 伝言の再生 171 → 2 → 市外局番 - 0000 - 0000
ガイダンスに従う 連絡を取りたい方の自宅の固定電話番号

災害用伝言板「web171」

携帯電話各社が開設する「災害用伝言板」です。携帯電話を含めたすべての電話番号で伝言の登録・確認ができます。

伝言の登録には利用者登録(氏名・電話番号・メールアドレス・パスワード)が別途必要です。

※災害用伝言板「web171」の登録方法などわからないことを家族で話し合いましょう。災害時は携帯電話がつながりにくくなることも予想されるので登録にとまどう恐れがあります。

連絡先

羽咋市役所環境安全課

☎ 22-7176